

**Arkusze zawiera informacje prawnie
chronione do momentu rozpoczęcia
egzaminu**



Układ graficzny © CKE 2016

Nazwa kwalifikacji: **Prowadzenie rachunkowości**

Oznaczenie kwalifikacji: **A.36**

Wersja arkusza: **X**

A.36-X-17.01

Czas trwania egzaminu: **60 minut**

EGZAMIN POTWIERDZAJĄCY KWALIFIKACJE W ZAWODZIE

Rok 2017

CZĘŚĆ PISEMNA

Instrukcja dla zdającego

1. Sprawdź, czy arkusz egzaminacyjny zawiera 24 strony. Ewentualny brak stron lub inne usterki zgłoś przewodniczącemu zespołu nadzorującego.
2. Do arkusza dołączona jest KARTA ODPOWIEDZI, na której w oznaczonych miejscach:
 - wpisz oznaczenie kwalifikacji,
 - zamaluj kratkę z oznaczeniem wersji arkusza,
 - wpisz swój numer PESEL*,
 - wpisz swoją datę urodzenia,
 - przyklej naklejkę ze swoim numerem PESEL.
3. Arkusz egzaminacyjny zawiera test składający się z 40 zadań.
4. Za każde poprawnie rozwiązane zadanie możesz uzyskać 1 punkt.
5. Aby zdać część pisemną egzaminu musisz uzyskać co najmniej 20 punktów.

*** w przypadku braku numeru PESEL – seria i numer paszportu lub innego dokumentu potwierdzającego tożsamość**

6. Czytaj uważnie wszystkie zadania.

7. Rozwiązania zaznaczaj na KARCIE ODPOWIEDZI długopisem lub piórem z czarnym tuszem/atramentem.

8. Do każdego zadania podane są cztery możliwe odpowiedzi: A, B, C, D. Odpowiada im następujący układ krutek w KARCIE ODPOWIEDZI:

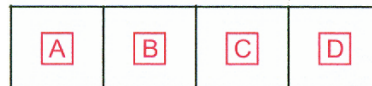

9. Tylko jedna odpowiedź jest poprawna.

10. Wybierz właściwą odpowiedź i zamaluj kratkę z odpowiadającą jej literą – np., gdy wybrałeś odpowiedź „A”:

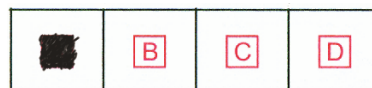

11. Staraj się wyraźnie zaznaczać odpowiedzi. Jeżeli się pomylisz i błędnie zaznaczysz odpowiedź, otocz ją kółkiem i zaznacz odpowiedź, którą uważasz za poprawną, np.

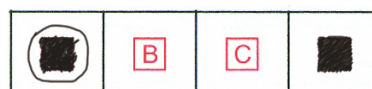

12. Po rozwiązaniu testu sprawdź, czy zaznaczyłeś wszystkie odpowiedzi na KARCIE ODPOWIEDZI i wprowadziłeś wszystkie dane, o których mowa w punkcie 2 tej instrukcji.

Pamiętaj, że oddajesz przewodniczącemu zespołu nadzorującego tylko KARTĘ ODPOWIEDZI.

Powodzenia!

Zadanie 1.

Pieczęć

Przedsiębiorstwo Handlowe
STOKROTKA sp. z o.o.
ul. Korfantego 8
41-005 Katowice
NIP 6901200432

PH STOKROTKA

ul. Korfantego 8

4 1 - 0 0 5

Katowice

POLECENIE KSIĘGOWANIA PK Nr

124/2016

31.03.2016 r.

Data wystawienia

31.03.2016 r.

Zaksięgować pod datą

Lp.	Dowód	Treść	Konto		Sumy			
			Wn	Ma	Pojedyncze – cząstkowe		Ogólne – kontrolne	
					zł		zł	
1.		<i>Odpisanie nakładów poniesionych na budowę magazynu w związku z jej zaniechaniem</i>			35 000,00		35 000,00	
Załączników	Sporządził	Sprawdził	Zatwierdził	Razem	35 000,00		35 000,00	
	<i>M. Król</i>	<i>A. Półka</i>	<i>M. Likus</i>	Zaksięgowano	Data	Dziennik	Strona	Podpis
					31.03.2016 r.			(-)

Operację gospodarczą na podstawie zamieszczonego dowodu PK należało zaksięgować

- Dt Koszty finansowe, Ct Środki trwałe w budowie.
- Dt Środki trwałe w budowie, Ct Przychody finansowe.
- Dt Pozostałe koszty operacyjne, Ct Środki trwałe w budowie.
- Dt Środki trwałe w budowie, Ct Pozostałe przychody operacyjne.

Zadanie 2.

Przedstawiony dokument Wz w księgach rachunkowych Salonu Meblowego *KAROL* sp. z o.o. należy zaksięgować na kontach

Salon Meblowy <i>KAROL</i> sp. z o.o. ul. Krakowska 10 41-200 Mysłowice NIP 6901200676		Odbiorca		
		Kancelaria Notarialna Paweł Puda ul. Katowicka 2 41-200 Mysłowice NIP 6904508890		
		Przeznaczenie		
Nr zamówienia	Środek transportu	sprzedaż		
Nazwa towaru		Ilość		
		Żądana	J.m.	Wydana
Meble biurowe		2	kpl.	2
Wystawił	Zatwierdził	Wydał	Data	
<i>Maria Klich</i>	<i>Ewa Lipka</i>	<i>Artur Baka</i>	<i>14.05.2016 r.</i>	

- A. Dt *Koszt sprzedanych wyrobów gotowych*, Ct *Wyroby gotowe*.
- B. Dt *Wartość sprzedanych towarów w cenach zakupu*, Ct *Towary*.
- C. Dt *Rozrachunki z odbiorcami*, Ct *Przychody ze sprzedaży towarów*.
- D. Dt *Rozrachunki z odbiorcami*, Ct *Przychody ze sprzedaży wyrobów gotowych*.

Wz Wydanie towarów na zewnątrz	Nr bieżący Wz	Egz.
	36/05/2016	3
	Nr magazynowy Wz	Data
	36/05/2016	14.05.2016 r.
Data wysyłki	Nr i data faktury	
14.05.2016 r.	23/05/2016 z 14.05.2016 r.	
Cena (w zł)	Wartość (w zł)	Zapas ilość
6 000,00	12 000,00	10
Razem	12 000,00	
Odebrał	Ewidencja ilościowo-wartościowa	
<i>Jan Kotrys</i>		

Zadanie 3.

Przyjęcie do ewidencji i użytkowania zakupionego środka trwałego potwierdza dowód księgowy

- A. PT
- B. PK
- C. OT
- D. LT

Zadanie 4.

PKO BP SA Oddział I w Katowicach 40-120 Katowice ul. Śląska 15	Przedsiębiorstwo Produkcyjne <i>KOSTBET</i> sp. z o.o. 40-120 Katowice ul. Rybnicka 10	
WYCIĄG BANKOWY NR 1/05 z dnia 09 maja 2016 r. Nr rachunku 24 1020 1000 0000 3000 2000 4678 Rachunek prowadzony w PLN		
Saldo początkowe z dnia 01.05.2016 r.		
L p.	Data operacji	Tytuł płatności
1.	07.05.2016 r.	Odsetki od kredytu bankowego
2.	08.05.2016 r.	Wpływ kary umownej od dostawcy
3.	09.05.2016 r.	Przelew dla dostawcy zgodnie z FZ nr 9/05/2016
Suma transakcji uznaniowych		
Suma transakcji obciążeniowych		
Saldo końcowe z dnia 09.05.2016 r.		

Z przedstawionego *Wyciągu bankowego nr 1/05* wynika, że Przedsiębiorstwo Produkcyjne *KOSTBET* sp. z o.o.

- A. otrzymało od banku 110,00 zł odsetek.
- B. spłaciło zobowiązanie na kwotę 31 500,00 zł.
- C. otrzymało od kontrahenta 110,00 zł z tytułu odsetek.
- D. spłaciło zobowiązanie na kwotę 400,00 zł z tytułu kary umownej.

39 900,00	
Kwota obciążenia	Kwota uznania
110,00	
	400,00
31 500,00	
-	400,00
31 610,00	-
8 690,00	

Zadanie 5.

Przez 5 lat, licząc od końca roku kalendarzowego, w którym upłynął termin płatności podatku, należy przechowywać

- A. faktury.
- B. bilans zamknięcia.
- C. sprawozdanie finansowe.
- D. dokumenty reklamacyjne.

Zadanie 6.

Koszty prac rozwojowych zakończonych wynikiem pozytywnym stanowią składnik

- A. kapitałów własnych.
- B. aktywów obrotowych.
- C. inwestycji krótkoterminowych.
- D. wartości niematerialnych i prawnych.

Zadanie 7.

Materiały		Odchylenia od cen ewidencyjnych materiałów	
Dt	Ct	Dt	Ct
Sp.) 60 000,00	7 000,00 (Rw)	PK1) 700,00	6 000,00 (Sp.)

Rozliczenia
międzyokresowe
kosztów zakupu
materiałów

Dt	Ct
Sp.) 3 200,00	2 700,00 (PK2)

Na podstawie zapisów na kontach księgowych ustal wartość materiałów w cenach nabycia na dzień bilansowy.

- A. 47 200,00 zł
- B. 48 200,00 zł
- C. 57 800,00 zł
- D. 58 800,00 zł

Zadanie 8.

Kapitały własne (z wyjątkiem akcji i udziałów własnych) wycenia się na dzień bilansowy według wartości

- A. godziwej.
- B. rynkowej.
- C. nominalnej.
- D. początkowej.

Zadanie 9.

Na koniec roku obrotowego jednostka gospodarcza ALFA ma należność główną od odbiorcy na kwotę 10 000,00 zł. W związku z nieterminowym odbiorem towarów wystawiła odbiorcy notę księgową z tytułu kary umownej w wysokości 300,00 zł oraz notę odsetkową, w której naliczyła odsetki w wysokości 140,00 zł za zwłokę w spłacie należności. Dłużnik nie znajduje się w stanie upadłości ani likwidacji. Wartość należności jednostki gospodarczej ALFA ustalona na dzień bilansowy wyniesie

- A. 10 440,00 zł
- B. 10 300,00 zł
- C. 10 140,00 zł
- D. 10 000,00 zł

Zadanie 10.

Które konto zostanie obciążone kwotą podatku od nieruchomości?

- A. *Usługi obce.*
- B. *Podatki i opłaty.*
- C. *Koszty finansowe.*
- D. *Pozostałe koszty operacyjne.*

Zadanie 11.

Która grupa kosztów należy do układu rodzajowego?

- A. Amortyzacja, koszty zakupu, koszty sprzedaży.
- B. Koszty sprzedaży, koszty zakupu, usługi obce.
- C. Koszty ogólnego zarządu, koszty sprzedaży, koszty zakupu.
- D. Wynagrodzenia, podatki i opłaty, zużycie materiałów i energii.

Zadanie 12.

Jednostka otrzymała notę księgową z naliczoną przez kontrahenta karą umowną z tytułu wad dostarczonych towarów. Kwota kary zostanie zaksięgowana na koncie

- A. *Usługi obce* po stronie Ct.
- B. *Koszty finansowe* po stronie Dt.
- C. *Pozostałe koszty operacyjne* po stronie Dt.
- D. *Wartość sprzedanych towarów w cenach zakupu* po stronie Ct.

Zadanie 13.

Księgi rachunkowe, zgodnie z przepisami ustawy o rachunkowości, obejmują zbiory zapisów księgowych, obrotów i sald, które tworzą:

A.	<ul style="list-style-type: none">– dziennik,– księgę główną,– rachunek zysków i strat,– sprawozdania finansowe,– zestawienia: obrotów i sald kont księgi głównej oraz sald ksiąg pomocniczych.	B.	<ul style="list-style-type: none">– bilans,– dziennik,– rachunek zysków i strat,– wykaz składników aktywów i pasywów,– zestawienie obrotów i sald kont księgi głównej.
C.	<ul style="list-style-type: none">– bilans,– dziennik,– księgi pomocnicze,– rachunek zysków i strat,– zestawienia: obrotów i sald kont księgi głównej oraz sald kont ksiąg pomocniczych.	D.	<ul style="list-style-type: none">– dziennik,– księgę główną,– księgi pomocnicze,– wykaz składników aktywów i pasywów,– zestawienia: obrotów i sald kont księgi głównej oraz sald kont ksiąg pomocniczych.

Zadanie 14.

Konta ksiąg pomocniczych

- A. są prowadzone obowiązkowo do konta *Materiały*.
- B. prowadzi się wyłącznie dla rozrachunków z kontrahentami.
- C. są uszczegółowieniem wszystkich zdarzeń gospodarczych w danym przedsiębiorstwie.
- D. zawierają zapisy będące uszczegółowieniem i uzupełnieniem zapisów na kontach księgi głównej.

Zadanie 15.

Jednostka gospodarcza jest zobowiązana do aktualizacji wartości składników majątkowych zgodnie z zasadą

- A. memoriału.
- B. periodyzacji.
- C. ostrożnej wyceny.
- D. ciągłości działania.

Zadanie 16.

Na koniec okresu rozliczeniowego konto *Rozrachunki z tytułu podatku VAT* wykazało saldo Ct, co oznacza

- A. nadwyżkę podatku VAT naliczonego nad należnym.
- B. należność od urzędu skarbowego z tytułu podatku VAT.
- C. zobowiązanie wobec urzędu skarbowego z tytułu podatku VAT.
- D. nadwyżkę podatku VAT od zakupów nad podatkiem VAT od sprzedaży.

Zadanie 17.

Na koncie pozabilansowym *Środki trwałe w likwidacji* obowiązuje zasada

- A. podwójnego zapisu.
- B. pojedynczego zapisu.
- C. dwustronnego zapisu.
- D. powtórnego zapisu.

Zadanie 18.

Konto *Wartość sprzedanych materiałów w cenach zakupu* należy do kont

- A. rozliczeniowych.
- B. korygujących.
- C. bilansowych.
- D. wynikowych.

Zadanie 19.

Na podstawie zapisów na kontach księgowych ustal, która zasada została błędnie zastosowana.

Dt	Rozliczenie zakupu	Ct	Dt	Materiały	Ct
		3 000,00 (Pz1		Sp.)	
				12 000,00	
			Pz1)	3 000,00	

Konto pomocnicze
do konta *Materiały*

Dt	Materiały podstawowe	Ct
Sp.)	12 000,00	3 000,00 (Pz1

- A. Podwójnego zapisu.
- B. Powtózonego zapisu.
- C. Równowagi bilansowej.
- D. Otwarcia kont bilansowych.

Zadanie 20.

Spółka z ograniczoną odpowiedzialnością powstająca w trakcie trwania roku obrotowego ma obowiązek otworzyć księgi rachunkowe na dzień rozpoczęcia działalności, którym jest dzień pierwszego zdarzenia wywołującego skutki o charakterze majątkowym lub finansowym. Otwarcie ksiąg rachunkowych nastąpi na dzień

- A. zawarcia z pracownikiem umowy o pracę.
- B. złożenia zamówienia u dostawcy materiałów.
- C. zawarcia umowy spółki w formie aktu notarialnego.
- D. wniesienia przez wspólników wkładów na pokrycie kapitału zakładowego.

Zadanie 21.

<u>Dt Rozrachunki z odbiorcami Ct</u>		<u>Dt Kapitał zapasowy Ct</u>	
Sp.) 13 000,00			10 200,00 (Sp.
<u>Dt Inwestycje długoterminowe Ct</u>		<u>Dt Umorzenie środków trwałych Ct</u>	
	11 200,00 (Sp.		3 000,00 (Sp.

Na którym koncie księgowym nieprawidłowo zapisano saldo początkowe?

- A. *Kapitał zapasowy.*
- B. *Rozrachunki z odbiorcami.*
- C. *Inwestycje długoterminowe.*
- D. *Umorzenie środków trwałych.*

Zadanie 22.

Saldo końcowe Ct konta *Rachunek bieżący* oznacza

- A. stan aktywów finansowych.
- B. wartość inwestycji krótkoterminowych.
- C. zaciągnięty kredyt w rachunku bieżącym.
- D. stan środków zgromadzonych na rachunku bieżącym.

Zadanie 23.

Operację gospodarczą PK – naliczono miesięczną zaliczkę na podatek dochodowy od osób prawnych należy zaksięgować

- A. Dt *Podatek dochodowy*, Ct *Rozrachunki z budżetami*.
- B. Dt *Rozrachunki z budżetami*, Ct *Podatek dochodowy*.
- C. Dt *Podatek dochodowy*, Ct *Wynik finansowy*.
- D. Dt *Wynik finansowy*, Ct *Podatki i opłaty*.

Zadanie 24.

Na podstawie zapisów na kontach księgowych wskaż właściwy dekret narzutu odchyleń od cen ewidencyjnych przypadających na zużyte materiały.

			Odchylenia od cen ewidencyjnych			Zużycie materiałów i energii		
Dt	Materiały	Ct	Dt	materiałów	Ct	Dt		Ct
Sp.)	8 000,00	6 000,00 (Rw	Sp.)	800,00		Rw)	6 000,00	

- A. 600,00 zł na kontach *Odchylenia od cen ewidencyjnych materiałów* po stronie Dt oraz *Zużycie materiałów i energii* po stronie Ct.
- B. 600,00 zł na kontach *Zużycie materiałów i energii* po stronie Dt oraz *Odchylenia od cen ewidencyjnych materiałów* po stronie Ct.
- C. 800,00 zł na kontach *Odchylenia od cen ewidencyjnych materiałów* po stronie Dt oraz *Zużycie materiałów i energii* po stronie Ct.
- D. 800,00 zł na kontach *Zużycie materiałów i energii* po stronie Dt oraz *Odchylenia od cen ewidencyjnych materiałów* po stronie Ct.

Zadanie 25.

Kosztów działalności pomocniczej **nie rozlicza się** na rzecz

- A. usług obcych.
- B. komórek zarządu.
- C. wydziałów pomocniczych.
- D. wydziałów podstawowych.

Zadanie 26.

Ustalając wynik finansowy metodą kalkulacyjną, obroty konta *Koszt sprzedanych wyrobów gotowych* należy przeksięgować na stronę

- A. Ct konta *Wynik finansowy*.
- B. Dt konta *Wynik finansowy*.
- C. Ct konta *Rozliczenie kosztów*.
- D. Dt konta *Rozliczenie kosztów*.

Zadanie 27.

Maszyna produkcyjna o wartości początkowej 70 000,00 zł jest amortyzowana metodą liniową przy zastosowaniu rocznej stawki amortyzacyjnej 20%. Wartość umorzenia maszyny produkcyjnej po trzech latach eksploatacji wyniesie

- A. 14 000,00 zł
- B. 28 000,00 zł
- C. 42 000,00 zł
- D. 56 000,00 zł

Zadanie 28.

Przedsiębiorstwo prowadzi ewidencję kosztów tylko na kontach zespołu 5. Na których kontach księgowych i po których stronach kont należy zaksięgować operację gospodarczą *PK – naliczono miesięczny koszt zużycia zestawu komputerowego użytkowanego w biurze?*

- A. Dt *Umorzenie środków trwałych*, Ct *Amortyzacja*.
- B. Dt *Amortyzacja*, Ct *Umorzenie środków trwałych*.
- C. Dt *Umorzenie środków trwałych*, Ct *Koszty ogólnego zarządu*.
- D. Dt *Koszty ogólnego zarządu*, Ct *Umorzenie środków trwałych*.

Zadanie 29.

Pozycje kosztów	Koszty przypadające na:		Razem w zł
	zlecenie 1 w zł	zlecenie 2 w zł	
Materiały bezpośrednie	50 000,00	40 000,00	90 000,00
Płace bezpośrednie wraz z narzutami	35 000,00	25 000,00	60 000,00
Razem koszty bezpośrednie	85 000,00	65 000,00	150 000,00
Uzasadnione koszty wydziałowe	?	?	30 000,00

Zakład meblowy wytwarza dwa różne zestawy mebli kuchennych objętych odrębnymi zleceniami. Koszty wydziałowe rozliczane są na poszczególne zlecenia proporcjonalnie do kosztów bezpośrednich. Obliczone na podstawie danych w tabeli kalkulacyjnej koszty wydziałowe przypadające na zlecenie 1 i zlecenie 2 wynoszą odpowiednio

- A. 7 000,00 zł i 5 000,00 zł
- B. 15 000,00 zł i 15 000,00 zł
- C. 17 000,00 zł i 13 000,00 zł
- D. 85 000,00 zł i 65 000,00 zł

Zadanie 30.

Przedsiębiorstwo produkcyjne wytworzyło 146 sztuk wyrobów gotowych i 10 sztuk produktów niezakończonych przerobionych w 40%. Poniesione koszty produkcji w badanym okresie wyniosły 90 000,00 zł. Ustal wartość produkcji w toku.

- A. 240,00 zł
- B. 600,00 zł
- C. 2 400,00 zł
- D. 36 000,00 zł

Zadanie 31.

Kalkulacja podziałowa ze współczynnikami będzie stosowana do ustalenia rzeczywistego kosztu wytworzenia

- A. w stoczni.
- B. w cementowni.
- C. w wytwórni opakowań do jaj.
- D. w zakładach maszyn górniczych.

Zadanie 32.

Na podstawie obrotów wybranych kont księgowych w spółce akcyjnej oblicz wynik finansowy brutto w wariantcie kalkulacyjnym.

Zużycie materiałów i energii		Wynagrodzenia		Koszty ogólnego zarządu	
Dt	Ct	Dt	Ct	Dt	Ct
Obr. 10 000,00		Obr. 7 000,00		Obr. 8 000,00	
Przychody ze sprzedaży wyrobów gotowych		Koszt sprzedanych wyrobów gotowych		Pozostałe przychody operacyjne	
Dt	Ct	Dt	Ct	Dt	Ct
	90 000,00 Obr.	Obr. 60 000,00			2 200,00 Obr.
Koszty finansowe					
Dt	Ct				
Obr. 1 200,00					

- A. 4 860,00 zł
- B. 18 630,00 zł
- C. 23 000,00 zł
- D. 31 000,00 zł

Zadanie 33.

Konta wynikowe jednostki handlowej wykazują następujące obroty:

– Przychody ze sprzedaży towarów	121 600,00 zł
– Wartość sprzedanych towarów w cenach zakupu	67 000,00 zł
– Koszty handlowe	13 200,00 zł
– Pozostałe koszty operacyjne	7 800,00 zł
– Przychody finansowe	6 600,00 zł
– Koszty finansowe	8 000,00 zł

Ustal wynik z działalności operacyjnej.

- A. 32 200,00 zł
- B. 33 600,00 zł
- C. 40 200,00 zł
- D. 54 600,00 zł

Zadanie 34.

Zestawienie obrotów i sald kont syntetycznych **nie pozwoli** na wykrycie błędu polegającego na

- A. pominięciu zaksięgowania operacji gospodarczej.
- B. zaksięgowaniu operacji gospodarczej tylko na jednym koncie.
- C. zaksięgowaniu operacji gospodarczej na tych samych stronach kont.
- D. zaksięgowaniu na jednym koncie nieprawidłowej kwoty operacji gospodarczej.

Zadanie 35.

Rozliczenie stwierdzonej podczas inwentaryzacji nadwyżki gotówki w kasie, której przyczyn nie ustalono księguje się po stronie Dt na koncie *Rozliczenie nadwyżek* oraz po stronie Ct na koncie

- A. *Inne środki pieniężne.*
- B. *Przychody finansowe.*
- C. *Rozrachunki z pracownikami.*
- D. *Pozostałe przychody operacyjne.*

Zadanie 36.

W hurtowni w wyniku przeprowadzonej inwentaryzacji stwierdzono:

- niedobór 10 sztuk mydła *Bambino* po 2,10 zł/szt.,
- nadwyżkę 10 sztuk mydła *Bobas* po 1,50 zł/szt.

Komisja inwentaryzacyjna podjęła decyzję o dokonaniu kompensaty powstałych różnic inwentaryzacyjnych. Pozostały po kompensacie niedobór wartościowy wyniesie

- A. 3,00 zł
- B. 6,00 zł
- C. 12,00 zł
- D. 18,00 zł

Zadanie 37.

Zgodnie z przepisami ustawy o rachunkowości roczne sprawozdanie finansowe jednostki jest zatwierdzane przez organ zatwierdzający nie później niż

- A. 2 miesiące od dnia bilansowego.
- B. 4 miesiące od dnia bilansowego.
- C. 6 miesięcy od dnia bilansowego.
- D. 8 miesięcy od dnia bilansowego.

Zadanie 38.

Wskaźniki płynności finansowej informują o zdolności przedsiębiorstwa do

- A. zaciągania kredytów długoterminowych.
- B. regulowania zobowiązań krótkoterminowych.
- C. generowania dodatniego wyniku finansowego.
- D. finansowania działalności inwestycyjnej kapitałem własnym.

Zadanie 39.

Na podstawie wskaźnika rentowności sprzedaży netto przedsiębiorstwo określa

- A. ile zysku netto przypada na 1 złotówkę przychodu ze sprzedaży.
- B. jak duża część aktywów jest finansowana kapitałem własnym.
- C. ile gotówki zaangażowało w osiągnięcie przychodów ze sprzedaży.
- D. jaką ma zdolność do regulowania zobowiązań środkami z wypracowanego zysku.

Zadanie 40.

Na podstawie danych zawartych w tabeli oblicz wskaźnik bieżącej płynności finansowej.

- A. 0,55
- B. 0,95
- C. 1,38
- D. 1,50

Wybrane wartości z bilansu	
Zapasy	38 000,00 zł
Należności z tytułu dostaw i usług	17 000,00 zł
Środki pieniężne w kasie	5 000,00 zł
Zobowiązania krótkoterminowe	40 000,00 zł

